

# INFORMASJONSBROSJYRE

## Til ansatte i Helse Midt-Norge



- **Yrkesskadeforsikring etter Lov om yrkesskadeforsikring**
- **Yrkesskadeforsikring etter overenskomsten med Spekter**
- **Gruppelivsforsikring**
- **Fritidsulykkesforsikring**
- **Tjenestereiseforsikring**

Gjelder forsikringsåret 2011-12  
(1.7.2011 – 30.6.2012)

# Forsikringsordninger

Denne brosjyren gir en oversikt over de forsikringene **Helse Midt-Norge** har tegnet for deg som medarbeider. Dette er forsikringer som kommer i tillegg til utbetalinger fra Folketrygden og private forsikringer du har. Brosjyren er utarbeidet av Willis AS som er forsikringsmegler for Helse Midt-Norge.

Flere av forsikringssummene er basert på Folketrygdens grunnbeløp (G) som pr. 01.05.2011 = kr. 79.216

## Hvilke forsikringsordninger har du?

- ✓ Yrkesskadeforsikring etter Lov om yrkesskadeforsikring
- ✓ Yrkesskadeforsikring etter overenskomsten med Spekter
- ✓ Gruppelivsforsikring
- ✓ Fritidsulykkesforsikring
- ✓ Tjenestereiseforsikring

Utrykningspersonell har i tillegg en ulykkesforsikring som gjelder under utrykning. Denne forsikringen gjelder for utkalt ambulansepersoneell i akutt- eller hasteoppdrag i bil, fly eller helikopter, fra utkalling til de er tilbake i hjemme eller på sin arbeidsplass. Lærlinger er også omfattet av avtalen. Reise til og fra tjeneste som utrykningspersonell er omfattet. Erstatningen er ikke samordnet med øvrige deknninger.

Dekning for yrkesskade- og fritidsulykke er plassert i Protector Forsikring Gruppelivsforsikringen er plassert i Storebrand. Tjenestereiseforsikringen er plassert i Europeiske Reiseforsikring.

Dette heftet gir en forenklet beskrivelse av forsikringene. Det er ikke et juridisk bindende dokument. Ved eventuell tvil, er det teksten i overenskomsten mellom Spekter og arbeidstakerorganisasjonene og mellom din arbeidsgiver og arbeidstakerorganisasjonene samt forsikringsvilkårene som gjelder.

Hvis du har spørsmål i forbindelse med forsikringene ber vi om at du tar kontakt med personalavdelingen.

## Hva gjør du dersom du blir utsatt for en skade?

Hvis du kommer ut for en skade som kan være dekket av forsikringene som nevnt ovenfor, skal du eller dine pårørende snarest ta kontakt med **din nærmeste overordnede eller personalavdelingen**.

# Forsikringsordninger

Tabellen nedenfor viser en forenklet skjematisk oversikt over alle forsikringsdekningene som er tegnet for deg som arbeider i et av helseforetakene i Helse Midt-Norge.

## Hvordan lese diagrammet?

Den første søylen i diagrammet leses slik: Dersom du blir 100% medisinsk invalid som følge av en ulykke i yrke, vil grunnerstatningen være 4,5G. Ved å studere diagrammet, kan du lese av hva grunnerstatningen vil bli avhengig av hva som skjer og hvor det skjer.

## Hva kan skje med deg?

Som følge av en ulykke eller sykdom kan du bli erklært

- medisinsk invalid
- ervervsufør (dvs. tap av fremtidig inntektsevne)
- død

## Årsaker til invaliditet, ervervsuførhet eller død?

- du må ha vært utsatt for en ulykke eller
- du har fått en sykdom.

## Hvor kan skaden skje?

- skaden kan skje på jobb eller
- i fritid.
- Sykdom kan relateres til jobben din eller fritiden din

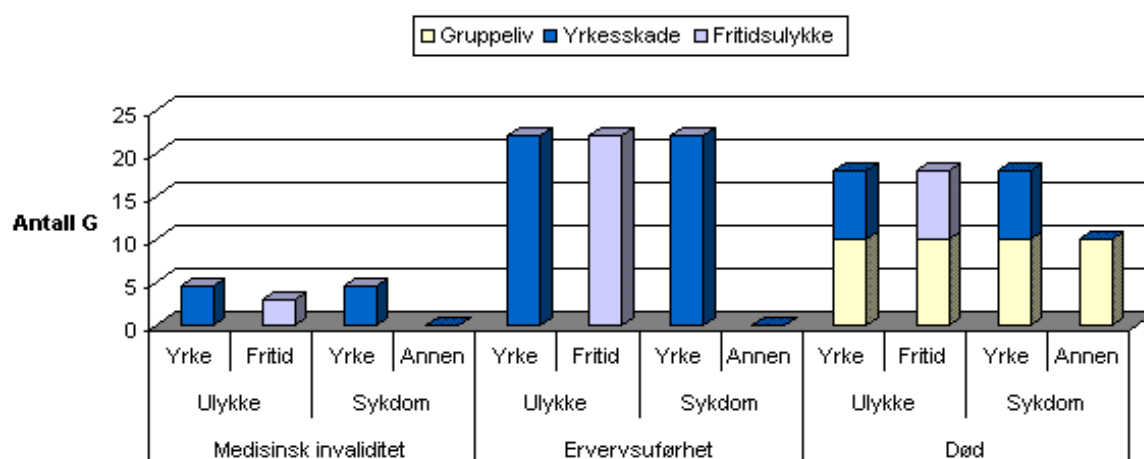

Du finner mer detaljert informasjon om forsikringene på de neste sidene.

# Yrkesskedeforsikring etter loven

## Hvem gjelder forsikringen for?

Yrkesskedeforsikringen gjelder for alle ansatte som helseforetaket har erstatningsansvar for etter Lov om Yrkesskade. Her inngår også deltidsansatte, lærlinger dersom ikke annet er avtalt i overenskomsten, vikarer som helseforetaket har arbeidsgiveransvar overfor, hospitanter, sivilarbeidere, personer på arbeidsmarkedstiltak m.v. og elever og studenter som er utplassert i arbeidsgivers enheter som en del av skolens/høgskolens praktiske utdanning.

## Hvor gjelder forsikringen?

Yrkesskedeforsikringen gjelder i arbeid, på arbeidsstedet i arbeidstiden.

## Hva omfattes av forsikringen?

### Mén – medisinsk invaliditet

Forsikringen gjelder ulykke og yrkessykdom.

Erstatningen er 4,5G ved alder 45/46 år og 100% varig medisinsk invaliditet. Er du yngre får du høyere erstatning, er du eldre får du lavere.

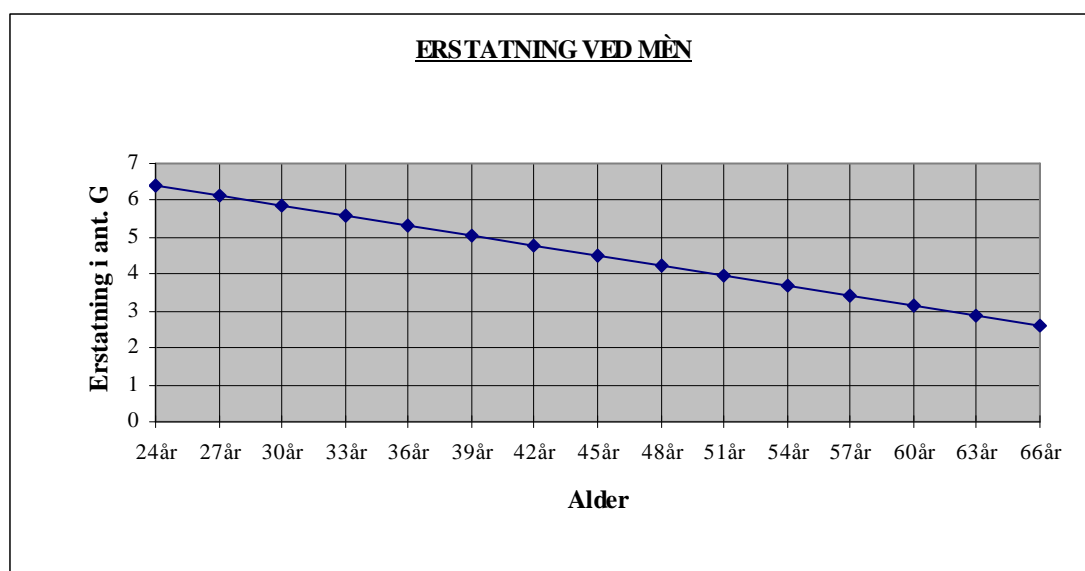

# Yrkesskadeforsikring etter loven

## Ervervsuførhet

Dette er en erstatning for tap i fremtidig inntekt. Erstatningen er avhengig av alder, arbeidsevne og lønn.

Forsikringen gjelder ulykke i arbeid og yrkessykdom. Ved 100% varig ervervsuførhet er grunnerstatningen 22 G ved alder 45/46 år og lønn inntil 7 G. Er du yngre får du høyere erstatning, og er du eldre får du lavere. Inntektsgrunnlag over 10 G gir en grunnerstatning på 30 G. Diagrammet nedenfor viser for eksempel at erstatningen blir 22G dersom du blir 100% ervervsufør, er 45 år og har en lønn på inntil 7G.

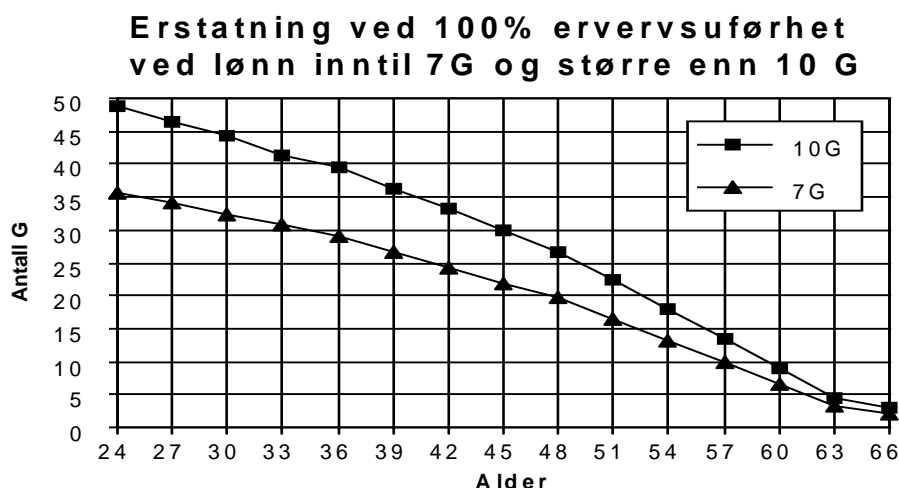

## Død

### Forsikringssum

Grunnerstatning til etterlatte er 15G. Denne avtrappes med 5% for hvert år avdøde er over 46 år. Erstatningen skal likevel utgjøre minst 20% av grunnerstatningen. Barnetillegg dekkes med 6,5G.

### Etterlatte

Kun ektefelle/partner og andre som for en vesentlig del ble forsørget av avdøde har rett på erstatning. Barnetillegget ved død blir gitt til barn under 20 år. Erstatningens størrelse avhenger av barnets alder og utgjør 6,5G dersom barnet er under 1 år. Deretter nedtrappes erstatningen med 0,5G annethvert år opp til barnet er 19 år. Erstatning til barn på 19 år er 1 G. Utgifter i forbindelse med dødsfall erstattes med 0,5G. Den samlede erstatning til etterlatte kan ikke overstige 18G.

# Yrkesskedeforsikring etter overenskomsten

## Hvem gjelder forsikringen for?

Den tariffestede yrkesskedeforsikringen er en tilleggsforsikring til den lovpålagte yrkesskedeforsikringen og gjelder for arbeidstakere som helseforetaket har et ansettelsesforhold til. Her inngår også deltidsansatte, lærlinger dersom ikke annet er avtalt i overenskomsten, vikarer som helseforetaket har arbeidsgiveransvar overfor, hospitanter, sivilarbeidere, personer på arbeidsmarkedstiltak m.v. og elever og studenter som er utplassert i arbeidsgivers enheter som en del av skolens/høgskolens praktiske utdanning.

## Hvor gjelder forsikringen?

Den tariffestede yrkesskedeforsikringen gjelder som for den lovpålagte yrkesskedeforsikringen. I tillegg gjelder den dersom du blir skadet på direkte ordinær reise mellom hjem og arbeidssted og på godkjent tjenestereise.

## Hva omfattes av forsikringen?

### Mèn - medisinsk invaliditet

Utbetales ved varig medisinsk invaliditet som er 15% eller mer.

Erstatningen beregnes slik:

15-29% medisinsk invaliditet :	1G
30-70% medisinsk invaliditet:	2G
over 70% medisinsk invaliditet:	3G

### Erversuførhet

100% varig erversufør: 15G

Dersom varige erversuførhet er lavere enn 100%, reduseres erstatningen tilsvarende.

### Død

Ved dødsfall utbetales en erstatning på 15G i følgende rekkefølge:

- Ektefelle
- Samboer
- Barn under 20 år (disse skal ha utbetalt minst 40% av erstatningsbeløpet selv om forsikrede etterlater seg ektefelle/samboer)
- Andre personer som for en vesentlig del ble forsørget av avdøde.

## Hvordan samordnes yrkesskedeforsikringene?

I de tilfeller lov om yrkesskedeforsikring medfører høyere erstatning enn etter yrkesskedeforsikring etter overenskomsten, utbetales erstatning etter loven. Dersom erstatningen etter overenskomsten er høyere enn etter lov om yrkesskedeforsikring, utbetales differansen i tillegg til utbetaling etter loven. Den samlede erstatning til etterlatte kan ikke overstige 18G.

# Gruppelivsforsikring

## Hvem gjelder forsikringen for?

Gruppelivsforsikringen gjelder for arbeidstakere som helseforetaket har et ansettelsesforhold til. I tillegg skal etterlatte etter arbeidstaker som dør innen 1 år etter påbegynt permisjon eller 2 år etter overgang til uføretrygd, og som ikke har hatt annet ordinært arbeid i perioden, være omfattet. Etterlatte etter arbeidstakere som har omsorgspermisjon uten lønn, er også omfattet av forsikringen.

## Hvor gjelder forsikringen?

Gruppelivsforsikringen gjelder i hele verden 24 timer i døgnet og dekker dødsfall uansett om årsaken til dette er ulykke eller sykdom

## Hva omfattes av forsikringen?

### Forsikringssum

Dersom du skulle falle fra, vil de etterlatte få utbetalt et engangsbeløp på 10G dersom du er under 51 år. Forsikringssummen avtrappes etter følgende tabell:

<b>Alder</b>	<b>Erstatning</b>
Under 51 år	10G
51 år	9,5G
52 år	9,0G
53 år	8,5G
54 år	8,0G
55 år	7,5G
56 år	7,0G
57 år	6,5G
58 år	6,0G
59 år	5,5G
Over 59 år	5,0G



# Gruppelivsforsikring

## Etterlatte

Forsikringssummen utbetales i slik rekkefølge og er ugjenkallelig begunstiget i den rekkefølge de er nevnt:

- ektefelle
- samboer
- barn under 20 år (disse skal ha utbetalt minst 40% av erstatningsbeløpet selv om forsikrede etterlater seg ektefelle/samboer)
- andre personer som for en vesentlig del ble forsørget av avdøde.

Om det ikke finnes etterlatte som ovenfor, utbetales 1,5 månedslønn, dog minst 1/2G til dødsboet.

## Definisjon på samboer

Som samboer regnes person som har felles bopel og felles barn med arbeidstakeren, eller som kan dokumentere at samboerforholdet har bestått i de siste 2 år. Dette gjelder ikke dersom det på det tidspunktet forsikringstilfellet inntrådte, forelå forhold som var til hinder for at lovlig ekteskap kunne inngås. I likhet med ekteskap etter denne bestemmelse regnes registrert partnerskap etter lov av 30.4.1993.

## **Hva skjer dersom du meldes ut av forsikringen?**

Når ansettelsesforholdet er over, er det mulig å tegne individuell fortsettelsesforsikring uten å levere helseerklæring. Skjema om fortsettelsesforsikring kan fås ved henvendelse til personalavdelingen.

Ønsker du å benytte deg av denne retten, må du underrette forsikringsselskapet innen 6 måneder etter fratreden.

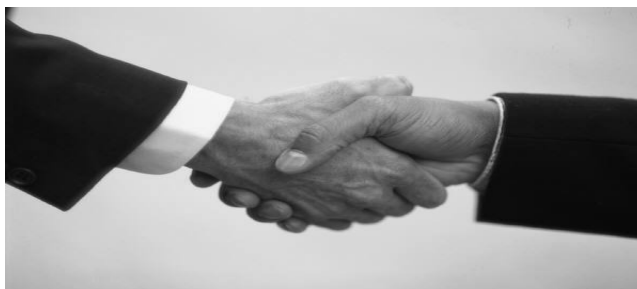

# Fritidsulykkesforsikring

## Hvem gjelder forsikringen for?

Fritidsulykkesforsikringen gjelder for arbeidstakere som helseforetaket har et ansettelsesforhold til.

## Hvor gjelder forsikringen?

Fritidsulykkesforsikringen gjelder i hele verden.

## Hva omfattes av forsikringen?

Fritidsulykkesforsikringen dekker ulykkeskade i fritid.

### Mèn- medisinsk invaliditet

Utbetales ved varig medisinsk invaliditet som er 15% eller mer .

Erstatningen beregnes slik:

15-29% medisinsk invaliditet :	1G
30-70% medisinsk invaliditet:	2G
over 70% medisinsk invaliditet:	3G

### Erversuførhet

Dette er en erstatning for tap i fremtidig inntekt. Erstatningen er avhengig av alder, arbeidsevne og lønn.

Forsikringen gjelder ulykke hele døgnet og yrkessykdom. Ved 100% varig erversuførhet er grunnerstatningen 22 G ved alder 45/46 år og lønn inntil 7 G. Er du yngre får du høyere erstatning, og er du eldre får du lavere. Inntektsgrunnlag over 10 G gir en grunnerstatning på 30 G.

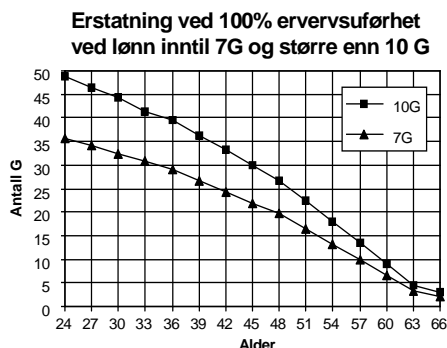

# Fritidsulykkesforsikring

## Død

### Forsikringssum

Ved dødsfall utbetales en erstatning på 15G til de etterlatte.

### Etterlatte

Forsikringssummen utbetales i slik rekkefølge (ugjenkallelig begunstiget i den rekkefølge de er nevnt)

- ektefelle
- samboer
- barn under 20 år (disse skal ha utbetalt minst 40% av erstatningsbeløpet selv om forsikrede etterlater seg ektefelle/samboer)
- andre personer som for en vesentlig del ble forsørget av avdøde.

Den samlede erstatning til etterlatte kan ikke overstige 18G.



# Tjenestereiseforsikring

## Hvem gjelder forsikringen for?

Reiseforsikringen omfatter medarbeidere samt andre som reiser på oppdrag for helseforetaket.

## Hvor gjelder forsikringen?

Hele verden. Det er ingen begrensning på tjenestereisens varighet. Lokale, ikke registrerbare tjenestereiser er inkludert i avtalen.

## Dekningsomfang:

Personlig reisegods:	kr.	30.000
Arbeidsgivers effekter:	kr.	15.000
Forsinket bagasje:	kr.	5.000
Reisesyke/hjemtransport		ubegrenset sum
Returreise/remplassing		ubegrenset sum
Reiseansvar	kr.	6.000.000
Retts hjelp	kr.	20.000
Avbestilling pga. sykdom	kr.	40.000

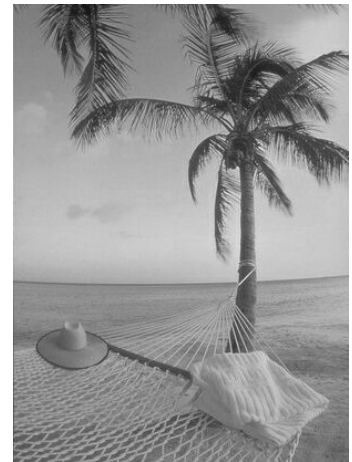

## Egenandel

Ingen egenandel på reiseforsikringen.

## Hva gjør du hvis det skjer en skade?

Kontakt Europeiske Reiseforsikring på tlf. **+47 815 33 121** for å få råd om hvordan du skal forholde deg ved alvorlig skade eller ekstraordinær hjemtransport.

Andre skader kan registreres direkte på Internett:

**[www.europeiske.no](http://www.europeiske.no)**

Forøvrig kan du også henvende deg til personalavdelingen som har de nødvendige skadeskjema.

Willis